

Verslag **WSC 2 - Euwe 6** gespeeld op 1 november 2005:

1z Bert Hoetmer	0 - 1	Partipan Groen in 't Woud	1740
2w Micha Pfeiffer	1 - 0	Frederik Hoogendijk	1619
3z Michel Weenink	½ - ½	Paul van Sonderen	1729
4w Theo van Tubergen	1 - 0	Peter Hoving	1598
5z Harry Boom	½ - ½	Roel-Hans Bethlehem	1579
6w Nico Dalmulder	0 - 1	Jorge Alarcon Ramirez	1603
7z Klaas Siewertsen	1 - 0	Eleni Sarantinov	1540
8w Richard Gooyers	1 - 0	Mohammed el Bouhali	

WSC 2 5 - 3 Euwe 6

Helaas kon Dave van der Kist niet op tijd in Weesp zijn, een gevolg van een verdacht pakketje in een trein. Bert viel voor hem in op het 1^e bord, maar kon het niet bolwerken tegen een indier met een wel heel hollandse (of is het vlaamse) achternaam.

Micha wist een gedekte vrijpion in het centrum te verkrijgen en kon deze al snel te gelde maken toen zwart naliet om een blokkade op te richten. Een paar zetten later kon zijn tegenstander zelfs mat gezet worden.

De opponent van **Michel** was een oud-lid van onze schaakclub, zo oud zelfs dat er nog maar een paar WSC-ers uit zijn 'diensttijd' over zijn. Hij liet zich in een Spaanse partij verleiden tot een loperoffer op f7 dat theoretisch eigenlijk niet goed is maar wel praktische kansen bood. Op een gegeven ogenblik had wit zelfs 4 pionnen voor het stuk. Een paar onzorgvuldige zetten zorgden er echter voor dat daar slechts 2 pionnen van over bleven en er toen maar tot remise besloten werd.

Harry wist met zwart een plusremise te bereiken op bord 5, maar **Nico** overzag helaas een schaakje in gelijke stelling, resulterend in stukverlies en uiteindelijk het verlies van de partij. Dan komen we nu aan de partijen van **Klaas** en Richard, twee miraculeuse heropstandingen!

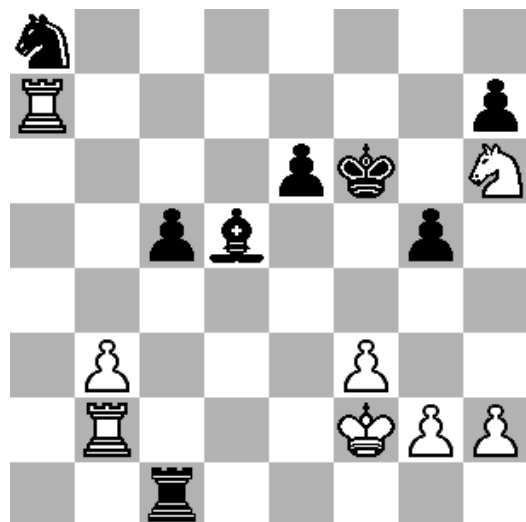

Wit staat al een gezonde kwaliteit voor, maar gaat hier voor een vergiftigde pion **44.Txh7?** **44.Pg4+** **Kg6** **45.Pe3** en de zwarte stukken staan wel heel erg slecht **Kg6** **45.Th8** **Kg7** **46.Tb8??** Txa8 kost alleen maar de kwaliteit **Kxh6** **47.Ke2** **Pc7** **48.Kd2** **Tg1** **49.Ke2??** na Ke3 is er nog weinig aan de hand **Txg2+ 0-1**

Deze dame had duidelijk teveel oog voor wat er zich op het aangrenzende bord afspeelde.

Op dat aangrenzende bord speelde **Richard** vanaf het begin een scherpe partij en ook hier ging wit, net als bij Michel, al vroeg voor pion f7. De kansen wisselden een paar keer in de partij: de opening was duidelijk voor zwart, Daarna blunderde hij echter zijn dame voor een toren en had wit weer de overhand. Wit kon dat niet op zich laten zitten en legde de bal weer bij zijn tegenstander door een stuk weg te geven. Op het laatst liet zwart zich echter van zijn beste kant zien door achtereenvolgens een toren en een paard in de aanbieding te doen waarna hij gevoeglijk de koning kon omleggen.

De partij van **Theo** was een dolle bedoening, zwart nam het dappere (en terechte) besluit om een stuk te offeren voor aanval. Maar net toen wit helemaal ingesnoerd was en de doodsteek kon worden toegediend kwamen er zandkorrels in de geoliede aanvalsmachine.

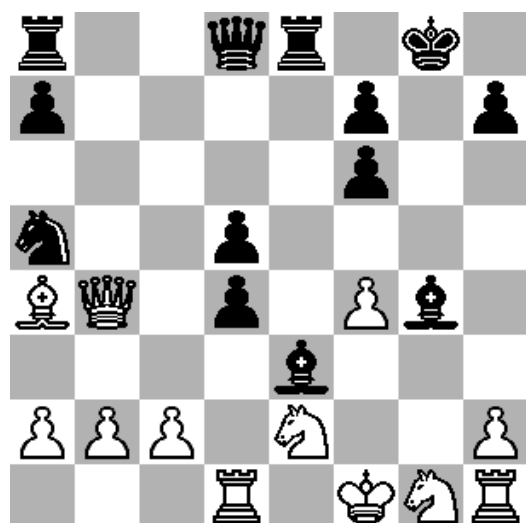

Alle aandacht zou eigenlijk gericht moeten zijn op de koning, maar zwart dacht wits dame nog wel een trap te kunnen geven **Tb8? 19.De1** naar een veld waar hij toch al naar toe wilde **Te4** een zet eerder was dit goed geweest, nu is **Lxe2+** veiliger **20.Dg3 Dd6?** dit kost gewoon een stuk, na **h5 21.h3 Pc4 22.hxg4 Lxf4 23.Pxf4 Pe3+ 24.Kf2 Pxd1+ 25.Kf1 Pe3+ 26.Kf2** zijn de kansen ongeveer gelijk **21.Dxg4+ enz.**

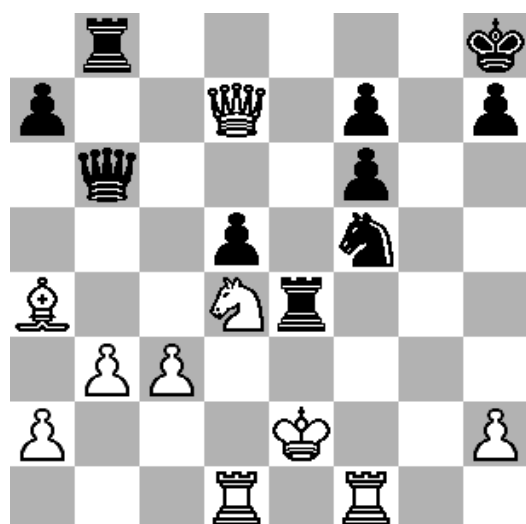

Een andere interessante stelling uit dezelfde partij, wit heeft de keuze: ga ik naar links of ga ik naar rechts. En het werd ... **31.Kd3? Te3+?** Fout! **Txd4+** houdt grote schoonmaak: **32.cxd4 Dxd4+ 33.Kc2 Pe3+ 34.Kb1 Pxd1 enz. 32.Kc2 Dc5 33.Dxf5 Dxc3+ 34.Kb1 Tg8 35.Dxf6+ Tg7 36.Pc2 Tg1** geeft mat in maximaal 4 zetten **Te2? 37.Dxc3** en Weesp kwam in het bezit van het volle punt.

Peter Wijnand