

Donner 1 – WSC 1 gespeeld op 5 maart 2007:

1w Peter Wijnand	1 - 0	Leonardo van Manen	1881
2z Dick Spel	0 - 1	Raymon de Vries	1668
3w Harry Boom	1 - 0	John Pex	1712
4z Wim Blijstra	0 - 1	Rob Koster	1661
5w Theo van Tubergen	½ - ½	Rommert Bakker	1641
6z Klaas Siewertsen	0 - 1	Marcel Boontje	1553
7w Ariën Hooimeijer	1 - 0	Arpad Hamaker	1404
8z Bert Hoetmer	½ - ½	Max Coenen	

WSC 1 4 - 4 VAS 8

In een open spanjaard kwam **Dick** onder druk te staan en moest precies spelen om niet te bezwijken. Dit resulteerde echter wel in een tijdsachterstand zodat, juist toen hij zich daaraan kon ontworstelen, hij een fout maakte die hem een kwaliteit kostte. Dat, samen met de tijdnoed, zorgde ervoor dat Dick er verder geen brood meer in zag.

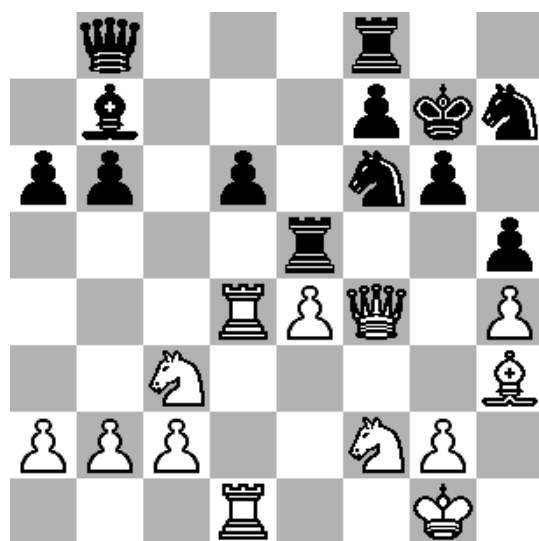

In deze stelling speelde mijn (**Peter**) tegenstander **Pe8?** beter was Td8, maar ook dan staat wit overwegend **26.Txd6** natuurlijk, na Pxd6 volgt 27.Dxe5+ met stukwinst. Maar ook na de partijzet is het gauw uit **f6 27.Td7+ Tf7 28.Txf7+ Kxf7 29.Td7+ Kg8 30.Le6+** de toren staat gepend, daarom gaf zwart op: Kh8 31.Dh6 en mat

Zwart gaf **Harry** zomaar een belangrijke centrumpion cadeau, waardoor hij direct zeer goed kwam te staan en geen moeite had om de partij uit te schuiven.

Wim had z'n dag niet, al vroeg in de opening gaf hij een stuk weg en zijn opponent liet hem daarna niet meer ontsnappen.

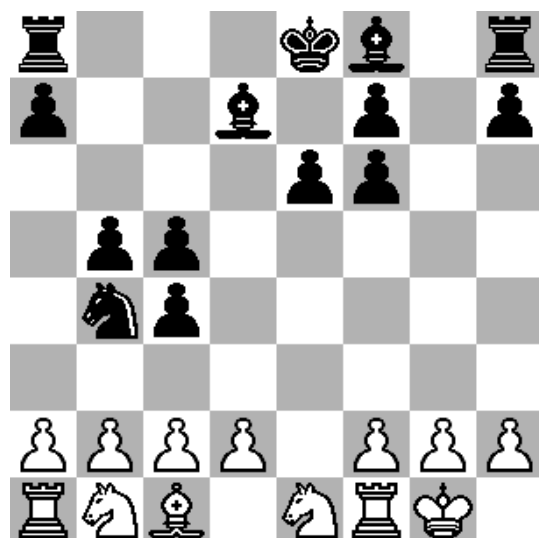

Theo staat bekend om z'n bizarre openings-experimenten, zo ook hier. Het is bijna niet voor te stellen, maar wit wist zijn stukken nog te ontwikkelen en kwam weg met een terechte remise.

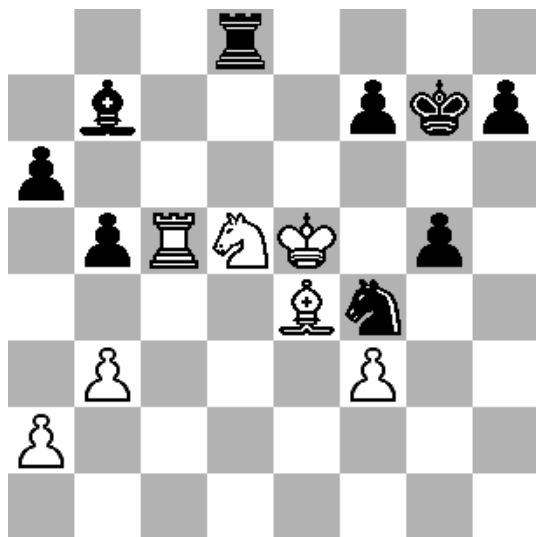

Klaas staat huizenhoog gewonnen. Als praktische oplossing zou ik **Lxd5 37.Lxd5 Txd5+ 38.Txd5 Pxd5 39.Kxd5 h5** aanbevelen. Knappe jongen die deze pion nog tegenhoudt. De partij ging echter verder met **f6? 37.Pxf6 Lxe4 38.Tc7+ Kh8?** na **Kg6 39.fxe4 Pd3+ 40.Ke6 h5** houdt zwart nog de overhand. Zijn voordeel is na de partijzet geheel verdwenen **39.Pxe4 Te8+ 40.Kf5 h6??** en hiermee staat hij zelfs op verlies, na **Tf8+ 41.Ke5 Pg6+ 42.Ke6 h6** staat het nog steeds gelijk **41.Pf6 Te5+** door de matdreiging moet zwart een vol stuk offeren **42.Kxe5** en de partij is voorbij.

Tijdens de partij kwam Ariën naar me toe met de vraag of hij remise mocht aanbieden. Nu stonden wij er op dat moment niet zo florissant voor dus ik raadde het hem af. Gelukkig maar, want hij stond de hele partij beter en won uiteindelijk met wel 5 pluspionnen op het bord. Toch moet ik ook hier een kanttekening plaatsen.



Het gespeelde **29.Dxh7** is voldoende voor de winst, maar na **29.Pxh7+ Kf7 (Kg8 30.Txg6) 30.Pg5+ Kg8 31.Dxg7+ Kxg7 32.Pxd6+ en 33.Pxd8** is het kassa en kan zwart opgeven **Dxh7** had wit gezien wat de gevolgen waren van **Dxf6?** Dat is nl. nog moeilijker te berekenen dan **29.Pxh7+** omdat zwart meer mogelijkheden heeft. Bijv. **30.Txg6 Df7 31.Dh6+ Ke7 32.Tg7** en wit wint **30.Pxh7+ Kg7 31.Pg5 Ld7** enz.

De jeugdspeler die tegen **Bert** aantrad gaf pardoos op de 7^e zet een stuk weg. Toch wist zwart de partij niet te winnen, hoewel hij daar op diverse momenten wel de gelegenheid toe had en nergens beter dan in de volgende stelling.

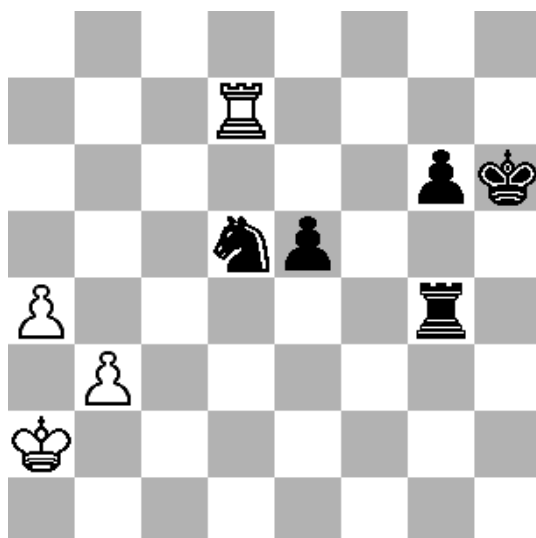

Zwart staat weliswaar een stuk voor, maar moet
 a) de witte pionnen in toom houden en
 b) zijn eigen pionnen laten promoveren.
 Het paard staat erg goed op d5 omdat die er o.a. voor zorgt dat pion e5 niet direct aangevallen kan worden, dus dekken door **Td4** met als bijkomend voordeel dat er kwaliteitswinst dreigt. **48.Kb2 e4 49.Td6 e3 50.Te6 Kg5 51.a5** eindelijk kan wit ook gaan lopen **Kf5 52.Te8 Td2+ 53.Kc1 Ta2 54.a6 e2 55.a7 Pc3 56.b4 Pe4** dit lijkt me vrij overtuigend. In de partij werd er gespeeld: **Tg2+ 48.Ka3 Pf4 49.Te7 Te2 50.a5** wit kan nu eerder gaan lopen en de zwarte stukken staan helemaal verkeerd. Bert moest uiteindelijk z'n paard offeren om de a-pion te stuiten.